

えさしちょう

# 社協だより



ふれあいネットワーク

社会福祉及び社協の「社」を因案化し、「手を取り合って明るい、しあわせな社会を建設する姿」を表現しています。

2015. 8. 1 No.29



## 第10回ふれあい運動会ワンシーン！！

### Contents ♥

- 平成26年度 事業報告・決算状況報告  
社協まつりのご案内 . . . . . P2～4
- 第10回 ふれあい大運動会の様子 . . . . . P5
- 花いっぱい広がれボランティア事業・他 . . . . . P6
- 日常生活自立支援事業・生活支援員の募集 . . . . . P7
- 枝幸町ボランティアセンター情報 . . . . . P8



社協は  
社会福祉協議会  
の略称です

社会福祉協議会（略称「社協」）は、昭和26年に制定された社会福祉事業法（現在の「社会福祉法」）を根拠として設立されている自主的な民間（社会福祉法人）の社会福祉団体です。

「福祉豊かなまちづくり」は、特定の人々や機関、団体だけのものではありません。そこに住むすべての人々の生命と暮らしを守り高め、共に暮らせるまちづくりを願うことだと考えます。

社協もそうしたことを願い、様々な人々によって支えられています。

平成二十六年年度 事業報告・決算状況報告

# 「住民が地域で安心して暮らせる

## この町での福祉のまちづくり」

### 事業報告

わが国は、金融緩和等の経済政策により、景気は回復傾向に向かいつつあると言われ、個人消費の伸びや雇用情勢の改善など、持ち直しの動きが見られています。

しかし一方では、急速な過疎化と高齢化、人口減少は歯止めがからず、生活保護受給者数も増加し続け、社会的孤立や経済貧困等に起因する孤立死や児童・高齢者虐待などの事件も数多く、深刻な問題が引き続き顕在化しております。

また、住民生活に目を向けると一向に変化は感じられず、高齢化社会の進行に伴う福祉ニーズの多様化への対応をはじめ、経済不況に起因する様々な社会問題として、経済格差と貧困問題、従来の公的な制度では支えきれない、制度の狭間において生活課題を抱える住民を支え合う仕組みづくりは一層の重要性を増しております。

枝幸町社会福祉協議会においても地域福祉を推進する中核的な役割を十分認識し、枝幸町の持つ社会資源を当社協に結集し、地域住民をはじめ行政、福祉関係機関、関係団体との連携・協力のもと、住民の安心・安全な福祉のまちづくりに向け各種事業に取り組みでまいりました。

法人運営部門においては、適切な運営に向けて随時、理事会・評議員会、各種委員会及び部会を開催し、各種事業の円滑な推進に努めるとともに、財務に関する監事の指導の下、経費節減はもとより自主財源の

確保に努めつつ、利用者への心で関わる各種サービス提供に向け、職員の出遇改善や各種研修等を通じて資質の向上に努めてまいりました。

当協議会の事業全般では、介護保険関係の事業量また収入面においても、職員のスキルアップを図り事業所加算等に反映させ、平成二十五年と比較すると大幅な増加となり、社協の自主財源確保のために、平成二十五年から取組んだ新規事業も順調に実施することができ、役員が一丸となって各種事業を推進し、平成二十六年度におきましては比較的順調に推移することができました。

今後とも、地域の様々な福祉課題に向き合い、住民が地域で安心して暮らせる地域に根ざした事業実施を目指して努力してまいります。

### 法人運営部門

法人運営や事業経営を行うとともに、総合的に企画や各部門間の調整などを行い、社協全体の管理（マネジメント）業務にあたりながら、以下の業務を実施しました。

- 1 本所と支所の連携
- 2 理事会（第4回）及び評議員会（第3回）
- 3 定期監査（第4回）及び決算監査の実施
- 4 許認可事務の申請・届出
- 5 社協各事業所運営規程の改正
- 6 社協役員研修計画書の策定及び参加
- 7 防火（消防避難訓練）体制への対応

### 地域福祉活動推進部門

地域住民の社会福祉に関する活動への参加の促進を図るため、共に支えあい、交流する住みよい福祉のまちづくりを目指し、福祉関係者その他関係機関・団体と連携を図りながら、以下の事業を実施しました。

- 1 地域福祉サービス事業の実施
  - ① 高齢者・身障者等の交流事業の実施（ふれあい運動会、身障者の集い、ふれあい交流会、いきいき交流会事業、ふれあいサロン事業、生きがい交流事業、小地域ネットワーク事業等）
  - ② 敬老祝賀会への助成・記念品贈呈
- 2 ボランティアセンター事業の推進
  - ① 地域福祉財源の造成、助成事業等
  - ② ボランティアセンター機能の推進（ボランティアニーズの発掘、個人ボランティア登録）
- 3 ボランティア活動支援
  - ① ボランティア団体との連携・支援
  - ② ボランティア協力校の指定・支援
  - ③ ボランティアスキルアップ事業等への参加
- 4 福祉団体等の支援（民生児童委員協議会、身障者福祉協会・遺族会・保護司会・老人クラブ連合会等）
- 5 福祉教育・啓発活動（講師派遣、社協だより・支所ニュースの発刊等）

### 福祉サービス利用支援部門

福祉サービス利用者等が可能な限り居宅において自立した日常生活を営むことができるように介護予防サービスの利用調整を行い、援助を行うにあたっては、保健医療、福祉、介護サービスとの連携を図り地域包括支援センターを中心に以下の事業を実施しました。

- 1 地域包括支援センター事業の実施
  - ① 地域包括支援センター及び支所の運営
  - ② 総合相談・支援活動の実施
  - ③ 相談件数▼二千七十四件
  - ④ 介護予防マネジメントの実施（新予防給付の実施、ケアプランの策定）
  - ⑤ 延利用者▼八百五十二件
  - ⑥ 包括的・継続的マネジメントの実施（日常的個別指導・相談）
  - ⑦ 地域ケア会議の開催及び月刊支援センターだより（毎月一回）の発刊
- 2 心配ごと相談所の開催（相談件数二件）
- 3 生活福祉資金貸付事業（道社協）の実施（三月末貸付件数 教育支援資金 八件 更生資金 一件）
- 4 福祉資金貸付事業（町社協）の実施（三月末貸付件数 五件）
- 5 日常生活自立支援事（地域福祉権利擁護事業）への協力（生活支援員の支援 利用者二名）
- 6 共同募金運動への参加
  - ① 赤い羽根、歳末たすけあい運動への協力
  - ② 歳末チャリティショー（枝幸地区・歌登地区）の実施
  - ③ 歳末たすけあい義援金配分委員会の開催・義援金の配分

枝幸町社会福祉協議会の平成二十六年年度決算については、五月二十六日開催の理事会・評議員会で承認されましたので、事業内容とともに会計決算状況をお知らせいたします。



## ■在宅福祉サービス部門

在宅福祉サービスは、サービス提供事業者として中立性、公共性に配慮し、事業経営の合理化や改善のため、自己評価や苦情処理システムの整備と共に自ら提供するサービスの質の向上に努めながら、以下の事業を実施しました。

- 1 訪問介護事業等の実施
  - ① ホームヘルプサービスセンターの運営 訪問介護事業実施  
延利用者▼五百六十名  
延利用回数▼五千九百五十回
  - ② 介護予防訪問介護事業実施  
延利用者▼四百二十名  
延利用回数▼七百九十四回
  - ③ 障害福祉サービス事業実施  
延利用者▼三十二名  
延利用回数▼六百三十七回
  - ④ 介護サービス情報公表制度への対応  
自己評価の実施
- 2 居宅介護支援事業の実施
  - ① 介護支援総合相談所の運営  
相談件数▼三千八百三十七件  
居宅介護支援事業実施  
延利用者▼千二百六十八名
  - ② 要介護認定調査業務実施  
調査件数▼三百三十七件
  - ③ サービス担当者会議の開催  
(二百三十七回開催 延千二名参加)
  - ④ 介護サービス情報公表制度への対応  
自己評価の実施
- 3 地域支援事業の実施
  - ① 移送サービス事業の実施(町受託事業)  
利用者▼百九名  
延回数▼五千九百十二回
  - ② 除雪サービス事業の実施(町受託事業)  
世帯数▼百四十四世帯  
延利用世帯▼三千三百四十四世帯  
実施日数▼三十九日  
実施時間▼四百九十五時間十分

- ④ コールサービス業務の実施(町受託事業)  
利用者▼八名  
利用回数▼四百七十七回
  - ⑤ 老人向住宅管理の実施(町受託事業)  
老人向住宅対象者▼二棟 二十一名  
利用回数▼千二百二十九回
- 支所
- 世帯数▼二十三世帯  
延利用世帯▼七百九世帯  
実施日数▼三十八日  
実施時間▼三百九十五時間
- 本所
- 利用者▼八名  
利用回数▼四百七十七回
- 支所
- 世帯数▼二十三世帯  
延利用世帯▼七百九世帯  
実施日数▼三十八日  
実施時間▼三百九十五時間

## 社協まつり

～寄付金付ピンバッジ還元事業～



枝幸町社会福祉協議会では、社協まつりを開催いたします。

日時 9月6日(日) 午前10時00分～午後14時00分  
場所 中央コミュニティセンター

詳しくは、広報折込のチラシをみてね!!



枝幸町社会福祉協議会  
マスコットキャラクター  
えさしっぴー

## えがおの写真コンテスト

社協まつりでは写真コンテストを行います。テーマは「えがお」です。家族や友人、学校や地域事業などの素敵な笑顔・楽しい笑顔を写真に撮って応募してください。

### 募集要項

- ☆ 応募資格: 枝幸町在住あるいは通勤・通学されている方
- ☆ 写真規格: A4サイズにプリントしたもの(テーター不可)  
\* 応募写真は1人様1枚限り \* 合成写真・組写真は不可 \* 掲示しますので予め了承ください。
- ☆ 応募方法: 応募作品と申込み用紙(広報折込チラシ)に必要事項を明記の上、ご送付いただきますようお願い致します。  
\* 未成年の場合は保護者様のお名前も記載をお願いします。 \* 応募作品の返却は致しません。
- ☆ 応募期間: 平成27年8月1日～8月31日(必着)
- ☆ 送付先: 〒098-5824 枝幸町北栄町1474番地1 保健福祉センター3F 枝幸町社会福祉協議会  
〒098-5204 枝幸町歌登南町176番地 高齢者センター内 枝幸町社会福祉協議会 歌登支所
- ☆ 選考方法: 来場者からの投票により決定します(1人1票) 投票時間: 10:00～12:30
- ☆ 表彰: 社協まつり 2F イベントホールにて表彰します 表彰時間: 13:30  
\* 最優秀賞…1作品 優秀賞…1作品 特別賞…1作品
- ☆ その他 \* 応募写真の著作権は、撮影者に帰属します。 \* 第三者の写真の無断使用をしないでください。



## 平成26年度 決算報告

## 財産目録

(平成27年3月31日現在)

(単位:円)

資産・負債の内訳	金額
<b>I. 資産の部</b>	
1. 流動資産	
預貯金	33,917,470
稚内信用金庫枝幸支店	20,910,996
ゆうちょ銀行	471,258
稚内信用金庫歌登支店	1,740,042
宗谷南農協歌登支店	795,174
枝幸漁業協同組合	10,000,000
未収金	8,708,245
短期貸付金	179,000
流動資産合計	42,804,715
2. 固定資産	
(1) 基本財産	2,000,000
基本財産合計	2,000,000
(2) その他の固定資産	
車両運搬具	3,803,202
器具及び備品	3
ソフトウェア	4
北海道民間共済会退職手当預け金	11,093,800
ふれあい福祉積立預金	49,651,622
その他固定資産	72,000
その他固定資産合計	64,620,631
固定資産合計	66,620,631
資産合計	109,425,346
<b>II. 負債の部</b>	
1. 流動負債	
未払金	2,315,925
預り金	728,002
流動負債合計	3,043,927
2. 固定負債	
退職給与引当金	11,093,800
その他の固定負債	72,000
固定負債合計	11,165,800
負債合計	14,209,727
差引純資産	95,215,619

## 貸借対照表

(自平成26年4月1日～至平成27年3月31日)

(単位:円)

資産の部		負債の部	
<b>【流動資産】</b>	42,804,715	<b>【流動負債】</b>	3,043,927
預貯金	33,917,470	未払金	2,315,925
未収金	8,708,245	預り金	728,002
短期貸付金	179,000		
<b>【固定資産】</b>	66,620,631	<b>【固定負債】</b>	11,165,800
基本財産	2,000,000	退職給与引当金	11,093,800
その他の固定資産	64,620,631	その他の固定負債	72,000
車両運搬具	3,803,202	<b>負債の部合計</b>	14,209,727
器具及び備品	3		
ソフトウェア	4		
退職手当預け金	11,093,800		
ふれあい福祉積立預金	49,651,622		
その他の固定資産	72,000		
		<b>純資産の部</b>	
		【基本金】	2,000,000
		【国庫補助金特別積立金】	1,425,834
		【その他の積立金】	49,651,622
		【次期繰越活動収支差額】	42,138,163
		前期繰越活動収支差額	34,030,779
		当期活動収支差額	8,107,384
		<b>純資産の部合計</b>	95,215,619
<b>資産の部合計</b>	109,425,346	<b>負債・純資産合計</b>	109,425,346

## 資金収支決算書 (勘定科目別)

(自平成26年4月1日～至平成27年3月31日)

(単位:円)

勘定科目	収入	勘定科目	支出
会費収入	1,422,800	人件費支出	91,711,581
寄附金収入	6,205,755	事務費支出	5,920,936
経常経費補助金収入	26,391,000	事業費支出	23,514,779
受託金収入	51,461,240	貸付事業等支出	80,000
貸付事業等収入	171,000	共同募金配分金事業支出	5,336,109
共同募金配分金収入	7,089,898	寄附金支出	3,544,960
介護保険収入	51,889,230	助成金支出	2,869,690
自立支援費等収入	1,951,570	負担金支出	425,000
雑収入	1,227,007	経理区分間繰入金支出	15,541,898
受取利息配当金収入	94,849	固定資産取得支出及び繰入支出	4,352,906
経理区分間繰入金収入	15,541,898	積立預金積立支出	4,075,680
<b>収入計</b>	163,446,247	<b>支出計</b>	157,373,539
		当期資金収支差額(次期繰越金)	6,072,708
<b>収入合計</b>	163,446,247	<b>支出合計</b>	163,446,247

## 資金収支決算書 (事業経理区別)

(自平成26年4月1日～至平成27年3月31日)

(単位:円)

経理区分名	収入決算額(A)	支出決算額(B)	差引額(A-B=C)
法人運営事業	34,611,394	32,211,790	2,399,604
共同募金配分事業	8,499,898	8,501,007	-1,109
地域福祉活動事業	9,158,415	8,786,402	372,013
居宅介護等事業	37,992,540	37,156,129	836,411
居宅介護支援事業	23,450,880	23,206,452	244,428
地域包括支援センター事業	20,624,690	19,997,044	627,646
地域支援事業	12,135,000	11,784,634	350,366
ボランティアセンター事業	6,374,110	6,372,079	2,031
貸付事業	885,000	200,982	684,018
心配ごと相談事業	65,000	43,869	21,131
保健福祉センター管理運営事業	9,649,320	9,113,151	536,169
<b>小計</b>	163,446,247	157,373,539	6,072,708
当期資金収支差額(次期繰越金)	0	6,072,708	-6,072,708
<b>合計</b>	163,446,247	163,446,247	0

社協の自主財源は会費と寄附金等で賄われています。

皆さまのあたたかいご理解をお願いいたします。

10  
第 回 枝幸・歌登両地区合同事業  
ふれあい大運動会開催される

毎年恒例のふれあい大運動会が六月十八日（木）かもめアリーナにて開催されました。当日は少し肌寒い中、例年同様両地区より多くの参加者が集まり、運動会スタッフを含めると、二百六十名での大運動会となりました。

また、枝幸保育所児はパオパオバルーンさんぼくを披露し、運動会を盛り上げてくれました。

参加者がペアを組み、協力しあう事で両地区の連帯感が一層深まった運動会となりました。

来年もまた、元気な姿で皆様にお会い出来ることを楽しみにしています。

前日・当日と運動会ボランティアとして参加。ご協力をいただきました皆様には厚くお礼申し上げます。



フレ-フレ-赤組！！  
フレ-フレ-白組！！

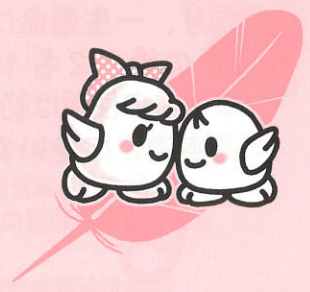

☆この事業は、赤い羽根共同募金の助成金によって実施されました



## 花いっぱい広がりボランティア事業

6月29日（月）に特別養護老人ホーム歌翠園にて「花いっぱい広がりボランティア事業」を行いました。

今年度は市街地の各町内会からボランティアさん10名と歌登中学校2年生の生徒さん11名にご協力をいただき、園内の3つの花壇にマリーゴールド、サルビアを植えました。

町内のボランティアさんに丁寧に指導をいただいた生徒さん達は役割分担をし、張り切って作業をしていただきました。

天気にも恵まれ、園内の花壇は大変華やかに整備されました。



## 歌登小学校 校外学習

5月14日（木）に歌登小学校5年生9名が社協歌登支所にて校外学習を行いました。

5年生は事前に用意していたリングプルの用途や赤い羽根共同募金についての質問をしており、一生懸命にメモを取っていました。

その後、2名1組で車いすの乗車体験をし、車いすの使用は初めてという児童がほとんどで、基本操作についても真剣に学んでいました。



## 日常生活自立支援事業 ◇生活支援員◇

**募集中**

### 1. 日常生活自立支援事業とは

日常生活自立支援事業とは、認知症、知的障がい、精神障がいなどにより日常生活を送る上で判断能力に不安のある方に対して、その方との契約に基づき、福祉サービスの情報提供やサービス利用の手続きといった福祉サービスの利用援助、公共料金・福祉サービス利用料の支払いや生活費の払い戻しといった日常的な金銭管理、預貯金通帳・印鑑等の預かりを行うことでその方の地域生活をサポートする事業です。

### 2. 生活支援員とは

自立生活支援専門員が本人との面談により「生活支援計画」を作成し、利用される本人と契約を結んだ後、この計画に基づいて支援する方を「生活支援員」と言います。生活支援員は、次の支援を行います。

#### ①福祉サービスに関する利用援助

利用者が福祉サービスを適切に利用することができるよう相談や情報提供、手続き、利用料の支払いなどを本人に同行したり、代行して援助します。

#### ②日常的な金銭管理のお手伝い

年金や福祉手当などの受け取りに必要な手続き、公共料金の支払い生活費の払い戻しや預入れなどのため、本人に同行したり、代行して援助します。

### 3. 生活支援員の募集要件

生活支援員は、枝幸町民で、概ね次の要件に該当する方に登録いただいております。  
なお、福祉資格の有無は問いません。

- ① 町内在住で20歳以上の方
- ② 生活支援として月1～2回、1回につき1時間半程度活動可能な方
- ③ 制度を利用する方の状況に応じた時間に活動できる方
- ④ 社会福祉に関する基本的な知識や経験のある方
- ⑤ 生活を援助する業務に熱意のある方

#### 【生活支援員の報酬】



報酬	1回1時間の活動につき	950円
交通費	徒歩、自転車の場合	なし
	公共交通機関利用の場合	運賃等の実費
	自家用車利用の場合	1回 300円

※日常生活自立支援に関する詳細については、枝幸町社会福祉協議会までお問い合わせください。

枝幸町保健福祉センター3階 枝幸町社会福祉協議会 TEL 62-2601

# 枝幸町ボランティアセンター情報

ご協力いただいている、全ての方に心より感謝申し上げます。

個人名・団体名	数量(g)	個人名・団体名	数量(g)
枝幸町老人クラブ 松寿会	301,750	田中 凌羽・翔生	10,200
乙忠部小学校3・4年生	209,510	柳 本 利 子	9,260
小 室 亮 輔	180,000	橋 本 良 夫	9,080
枝幸小学校 美化ボランティア委員会	163,254	北見枝幸農協給油所	9,027
歌 登 小 学 校	136,427	岡 本 幸	8,980
風 烈 布 小 学 校	134,191	菅 野 功	8,650
目 梨 泊 小 学 校	108,100	枝幸商事合名会社	8,440
匿 名 希 望	104,134	枝幸オホーツクライオンズクラブ	7,913
北 浜 町 町 内 会	88,326	吉 田 登 代 子	7,888
枝幸小学校6学年一同	75,400	鳥浜琉陽・妃璃夏・柳寧瑠	7,370
純 剣 崎	68,680	今 と も 子	7,257
枝幸小学校児童会	58,350	新港町・南浜町町内会	7,199
葛西楓・慧 矢野歩実	53,740	岡 本 み ゆ き	7,018
枝幸苑 職員互助会	51,422	上 野 秀 倫	6,953
問 牧 小 学 校	47,688	枝幸消防署有志一同	6,920
音標老人クラブ 白寿会	46,071	特別養護老人ホーム歌翠園	6,744
越 田 義 和	43,703	依 礼 ・ 瀬 那	6,340
山 白 小 学 校	42,371	坂 川 ケ イ 子	6,194
新栄町町内会婦人部	41,749	松 村 昌 幸	6,143
栗 田 千 枝 子	38,903	岡 本	6,000
(株)ベルックス枝幸営業所	38,166	白 石 善 幸	5,970
神 谷 憲 和	34,937	福 田 稔	5,680
音 標 小 学 校	34,395	戸 田 秋 子	5,647
枝幸高等学校	34,354	阿 部 桑 吉	5,570
志美宇丹中学校 生徒会	29,100	澤 田 孫 八	5,310
清 水 眞 知 子	28,344	後 藤 牧 場	5,240
橋 本 ト シ 子	26,650	成 田 雪 枝	5,140
瑠々華 & 涼 弥	26,200	東 田 和 裕	5,035
笹 川 三 紀 男	26,065	東 総 一	4,910
井 手 上 商 事	24,850	鹿内ツル・三木輝雄	4,740
梅津電気(株)職員	22,755	今 菜 理 佳	4,685
岡 島 小 学 校	21,730	森 元 エ ミ	4,550
社 協 職 員	21,556	枝幸町歌登 渡辺	4,440
梶 野 満	20,581	田 辺 谷 忠 男	4,390
(株)丸 運 送	19,185	藤 原 佑	4,200
大 久 保 志 津 子	18,779	水 尾 節 子	4,170
内 山 廣 子	17,890	佐 賀 恵 美 子	3,800
長 田 節 子	17,831	大 平 キ ミ	3,605
秋 元 満 弘	17,282	澤 田 弥 飛	3,540
永 原 ヲ ク ラ	17,035	土 谷 里 美	3,530
南宗谷ひだまりの会	16,785	岩 谷 京 子	3,380
中 田 宏	16,140	仲沢明美・前田由紀子	3,380
松 沢 由 雄	15,221	柳 橋 淳 一	3,320
枝幸町身障協会	14,860	浜 中 怜 奈	3,300
竹 浦 和 子	14,780	枝幸小学校 5年生一同	3,286
枝幸町役場	14,730	池 田 勇	3,279
石 田 隆	13,442	宮 下 力 オ ル	3,130
教 育 委 員 会	13,260	黒 宮 正 晃	3,103
畑 中 ミ ヨ	12,820	大 峰 み つ 子	3,085
圓 山 か よ	12,307	畠 山 整 骨 院	3,060
藤 原 悦 子	11,874	重 清 秀 博	3,054
新 保 和 美	11,790	和 田 一 二	3,050
宗谷バス枝幸営業所	11,100	増 輪 靖 子	3,045
相澤哉斗・茉 柚	11,030	枝 幸 郵 便 局	3,016
小 坂 陽 子	10,607	辻 井 正	3,005

枝幸町ボランティアセンターでは、使用済み切手・書き損じハガキ・使用済みテレフォンカード・リングプルなどの収集活動を行っています。皆様のご協力をお願いします。今回は窓口にて掲載してある、リングプルを寄付して下さっている方々をご紹介します！

記載されている方々以外にもたくさんの方々にご協力いただいております。

平成十八年一月一日から平成二十七年七月現在までの二百三十七名中、百十名の寄贈者・合計数量を掲載しています。残りの百二十七名の方につきましては、社協だより二月号にて掲載する予定となっております。

なお、掲載につきましては、敬称省略とさせていただきます。

